Ἡ ἐφημερὶς ποὺ καλύπτει ὅλην τὴν ἑβδομάδα

ΙΔΡΥΤΗΣ (1896) ΔΗΜ. ΟΙΚ. ΚΑΛΛΑΠΟΘΑΚΗΣ
ΙΔΙΟΚΤΗΤΗΣ—ΔΙΕΥΘΥΝΤΗΣ ΑΛ. Δ. ΚΑΛΛΑΠΟΘΑΚΗΣ
ΠΕΡΙΟΔΟΣ ΤΕΤΑΡΤΗ — ΑΡΙΘΜΟΣ ΦΥΛΛΟΥ 91

ΕΜΠΡΟΣ

16 ΣΕΛΙΔΕΣ

ΓΡΑΦΕΙΑ : ΟΔΟΣ ΛΥΚΟΥΡΓΟΥ ΑΡΙΘΜΟΣ 3. — ΤΥΠΟΓΡΑΦΕΙΑ : ΟΔΟΣ ΡΗΓΑ ΠΑΛΑΜΗΔΗ ΑΡΙΘΜΟΣ 2. ΣΑΒΒΑΤΟΥ 10 ΣΕΠ)ΒΡΙΟΥ 1955 ΤΗΛΕΦΩΝΑ : ΓΡΑΦΕΙΩΝ : 30.275 — 35.038. ΤΥΠΟΓΡΑΦΕΙΩΝ : 35.718 — ΤΙΜΗ ΦΥΛΛΟΥ ΔΡΑΧΜΑΙ 2

Η ΙΣΤΟΡΙΑ ΕΠΑΝΑΛΑΜΒΑΝΕΤΑΙ

1821: Οἱ Τοῦρκοι ἀπαγχονίζουν τὸν Πατριάρχην

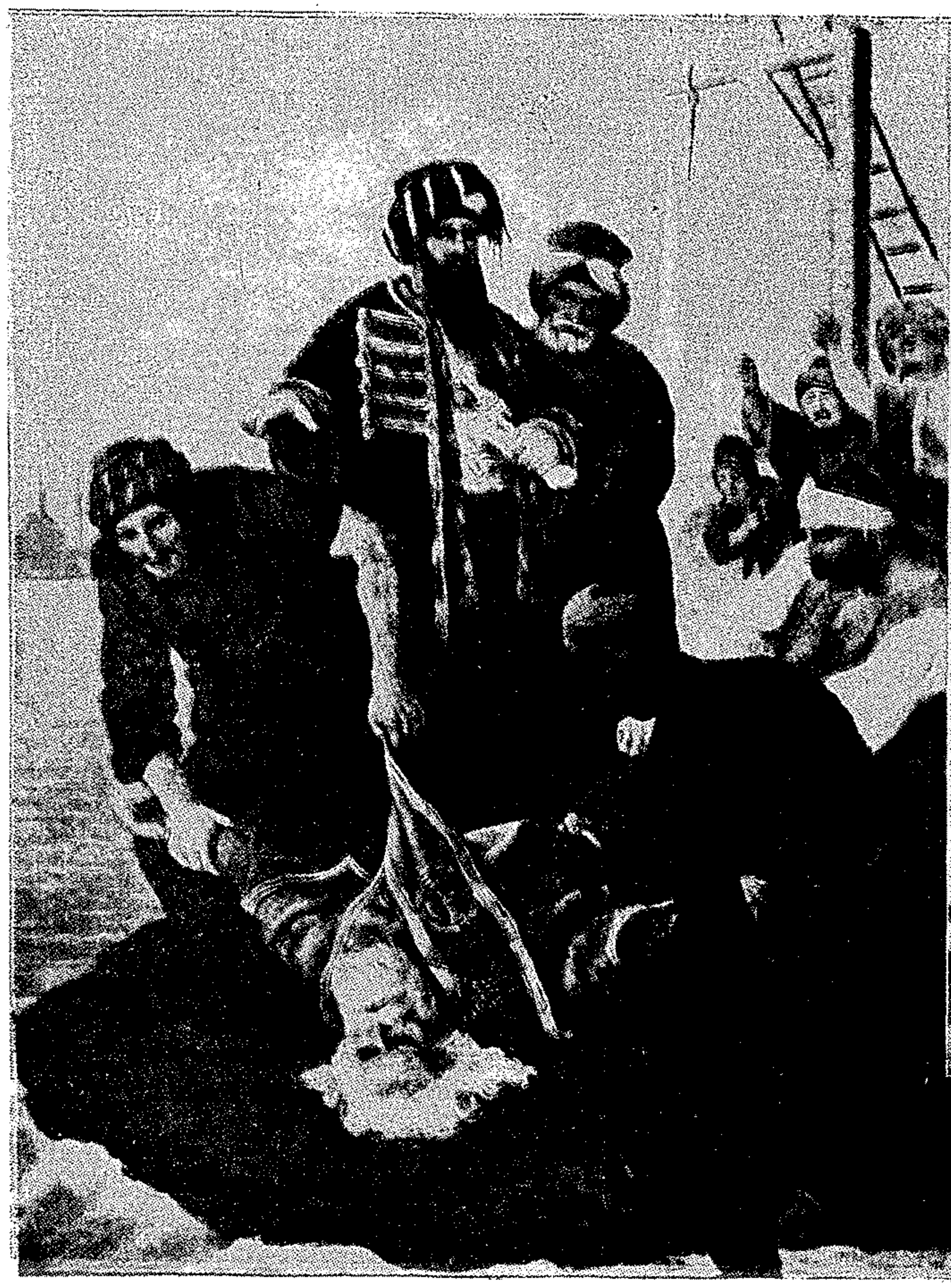

1821: ΑΝΗΜΕΡΑ ΠΑΣΧΑ. Ὁ Ἐθνάρχης τοῦ ὑποδούλου ἑλληνισμοῦ, Πατριάρχης Γρηγόριος Ε΄ συλλαμβάνεται, ἀμέσως μετὰ τὴν ἀναστάσιμη λειτουργία. Προπηλακίζεται, ὑβρίζεται, βασανίζεται, σύρεται ἐπὶ μίαν ὁλόκληρον ἡμέραν ὁ πολιὸς ἱεράρχης, ἡλικίας 76 ἐτῶν. Καὶ εἰς τὰς 3 μ.μ. τῆς ἄλλης ἡμέρας οἱ δήμιοί του τὸν ἀπαγχονίζουν ἀπὸ τῆς μεσημβρινῆς πύλης τοῦ Πατριαρχείου. Τὸ σεπτὸν λείψανόν του αἰωρεῖται τρεῖς ἡμέρας ἀπὸ τῆς ἀγχόνης, ἐνῷ ἕνας ἔξαλλος, χυδαῖος, ἀπάνθρωπος ὄχλος λιθοβολεῖ τὸν νεκρόν. Ὕστερα σύρεται εἰς τοὺς δρόμους τῆς Πόλης καὶ ρίπτεται εἰς τὸν Βόσπορον. Οἱ Τοῦρκοι, μεθυσμένοι ἀπὸ τὴν ἀγριότητά των, πιστεύουν, ὅτι ἔδωσαν ἕνα καλὸν μάθημα εἰς τοὺς ραγιάδας. Ἡ μεγαλειώδης Ἑλληνικὴ Ἐπανάστασις ὑπῆρξεν ἡ ἀπάντησις εἰς τὸ φρικῶδες ἔγκλημα τῆς Ὑψηλῆς Πύλης ἐναντίον τῆς Ὀρθοδοξίας.

1930: Η ΦΙΛΙΑ

ΤΕΛΟΣ ΟΚΤΩΒΡΙΟΥ. Ὁ Ἐλευθέριος Βενιζέλος ὑπογράφει εἰς τὴν Ἄγκυραν ἕνα ἔγγραφον μὲ τὸν πομπώδη τίτλον: «Συνθήκη φιλίας, οὐδετερότητος, διαλλαγῆς καὶ διαιτησίας». Ὁ Ἑλληνικὸς λαός, καθημαγμένος ἀλλὰ μεγαλόψυχος, τείνει εἰλικρινῶς τὴν χεῖρα τῆς φιλίας. Ἀπέναντί του ὅμως εὑρίσκεται ὁ ὄχλος ποὺ μειδιᾷ ὑποκριτικῶς ἐνῷ εἰς τὴν ψυχήν του τὸ μῖσος εἶναι τὸ μόνον αἴσθημα διὰ τοὺς Ἕλληνας.

1955: Ὁ Τουρκικὸς ὄχλος πυρπολεῖ τὰς ἐκκλησίας

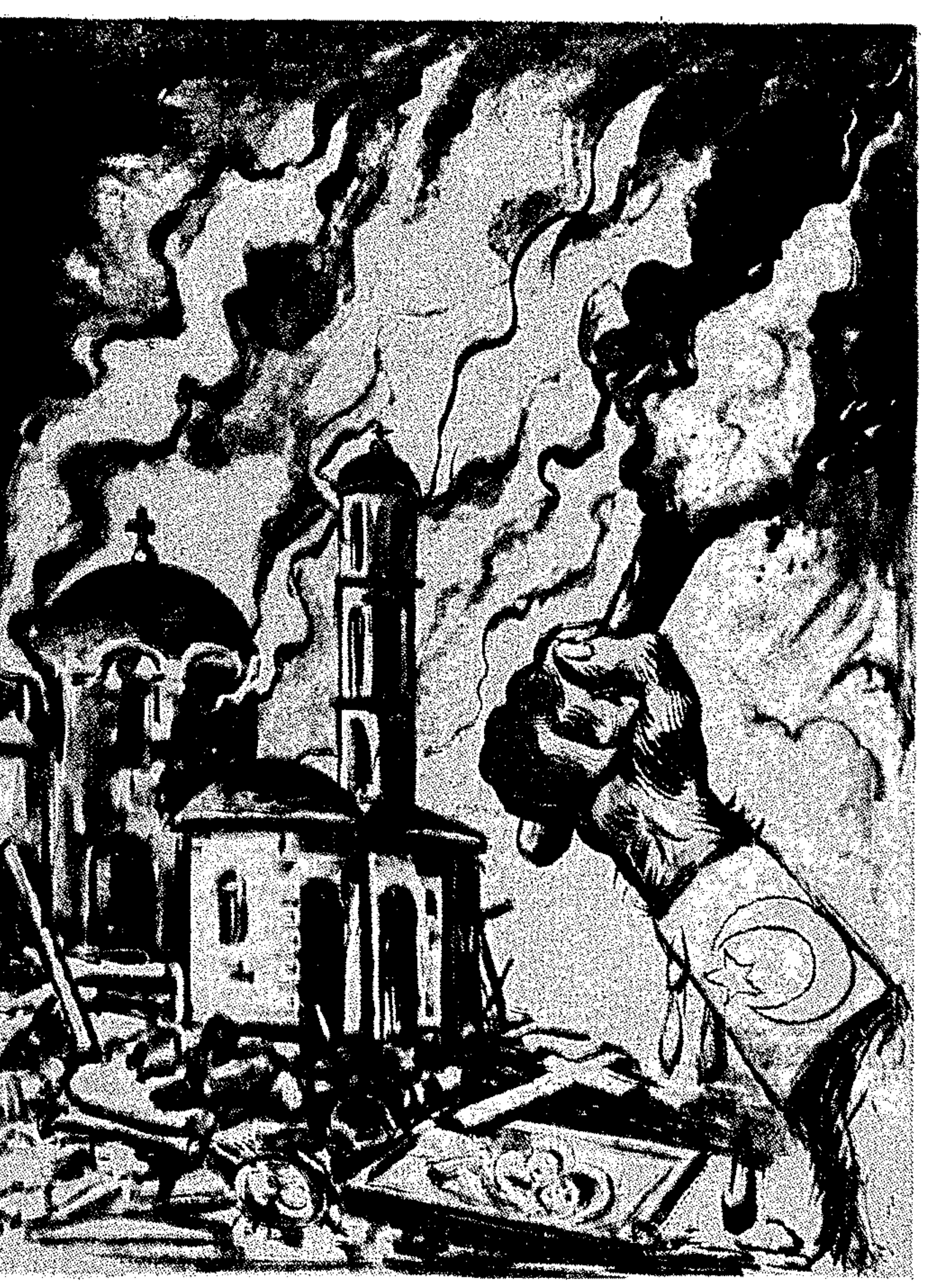

1955: ΑΡΧΑΙ ΣΕΠΤΕΜΒΡΙΟΥ. Ὠθηγημένος ἀπὸ τοὺς ἐξάλλους πολιτικούς του, κεντρισμένος ἀπὸ τοὺς κιτρίνους λιβελλογράφους του, παρωθημένος ἀπὸ τοὺς Ἄγγλους προστάτας του, ἀλλὰ καὶ βαθύτατα ἐμποτισμένος ἀπὸ τὸ προαιώνιον μῖσος του, τὸ ὁποῖον ἀποδεικνύεται, ὅτι δὲν κατώρθωσε ποτὲ νὰ κατασιγάσῃ, ὁ ἴδιος αὐτὸς ὄχλος ἐπιτίθεται αἰφνιδιαστικῶς κατὰ τοῦ ἑλληνισμοῦ τῆς Κωνσταντινουπόλεως καὶ τῆς Σμύρνης. Ἡ Ὀρθόδοξος Χριστιανικὴ Ἐκκλησία εἶναι καὶ πάλιν ὁ στόχος τῆς σαδιστικῆς μανίας του. Τὰ ἱερὰ παραδίδονται εἰς τὸ πῦρ, τὰ ἅγια δισκοπότηρα καταπατοῦνται εἰς τοὺς δρόμους καὶ μὲ τὰ ἄμφια ἀσχημονοῦν. 29 ἱστορικοὶ ναοὶ ἀπομένουν ἐρείπια. Καὶ ὁ Ἑλληνικὸς λαὸς ἀντιλαμβάνεται ὁριστικὰ αὐτὴ τὴν φοράν, ὅτι δὲν ἔχει οὐδεμίαν ἀξίαν ἡ «φιλία» μὲ τοὺς Τούρκους, εἰς τὴν ὁποίαν εἰλικρινῶς εἶχε πιστεύσει.

ΟΙ ΑΓΓΛΟΙ ΠΑΝΗΓΥΡΙΖΟΥΝ ΔΙΑ ΤΟΥΣ ΒΑΝΔΑΛΙΣΜΟΥΣ ΤΟΥ ΕΞΑΛΛΟΥ ΤΟΥΡΚΙΚΟΥ ΟΧΛΟΥ ΚΑΤΑ ΤΩΝ ΕΛΛΗΝΩΝ

Εἰς τὴν Κύπρον ἀναμένεται πλέον ἡ ἔναρξις ὠργανωμένου ἀνταρτοπολέμου ὑπὸ τῆς ὀργανώσεως ΕΟΚΑ

ΛΟΝΔΙΝΟΝ, 9. (Ἰδ. ὑπ.). — Ἐνῷ οἱ Βρεταννοὶ ἐπίσημοι δὲν ἀποκρύπτουν τὸν ἐνθουσιασμόν των διὰ τοὺς ἀπεριγράπτους βανδαλισμοὺς τῶν Τούρκων εἰς βάρος τῶν Ἑλλήνων καὶ πανηγυρίζουν διὰ τὴν ὅλην τροπὴν τοῦ Κυπριακοῦ καὶ τὴν ἐκμηδένισιν τῆς βαλκανικῆς συμμαχίας, τὸ ναυάγιον τῆς τριμεροῦς διασκέψεως ἐμβάλλει εἰς φρικτὰς ἀνησυχίας τὸν δυτικὸν κόσμον, ὁ ὁποῖος βλέπει κλονιζομένην ἐπικινδύνως τὴν ἑνότητά του.

Καθίσταται πλέον σαφὲς ὅτι ἡ ἀγγλικὴ διπλωματία ἐπιδιώκει διὰ παντὸς μέσου νὰ τορπιλλίσῃ τὸ Βαλκανικὸν διὰ νὰ ἀπομείνῃ ἡ Μεγ. Βρεταννία ἡ μόνη ὑπολογίσιμος δύναμις εἰς τὸν ζωτικῆς σημασίας χῶρον τῆς Ν.Α. Εὐρώπης καὶ νὰ ἐκβιάζῃ τοιουτοτρόπως τὴν ἀμερικανικὴν πολιτικήν. Διὰ τοῦτο, καίτοι μέχρι τῆς στιγμῆς δὲν ὑπάρχει ἐπίσημος ἐκδήλωσις, ἀναμένεται ὅτι θὰ ἐπέμβουν ἐγεργῶς αἱ Ἡν. Πολιτεῖαι. Εἰς τὴν ἀντίθετον περίπτωσιν, πᾶν ὅ,τι μὲ τόσας συμμαχικὰς θυσίας ἐπετεύχθη, θ' ἀνατιναχθῇ εἰς τὸν ἀέρα διὰ τῆς κοινῆς ἐκνόμου ἀγγλοτουρκικῆς δραστηριότητος.

Ἐνώπιον τῆς τραγικῆς αὐτῆς καταστάσεως ἀναμένεται ὅτι ὁ ἀγὼν τῶν Κυπρίων, διὰ τὴν κατάπνιξιν τοῦ ὁποίου συνησπίσθησαν ἡ Ἀγγλία καὶ ἡ Τουρκία, θὰ ἐντασθῇ ἀκόμη περισσότερον. Δραματικαὶ ἐξελίξεις θεωροῦνται βέβαιαι εἰς τὴν Μεγαλόνησον.

ΣΥΝΕΧΕΙΑ ΕΙΣ ΤΗΝ 18ην ΣΕΛΙΔΑ

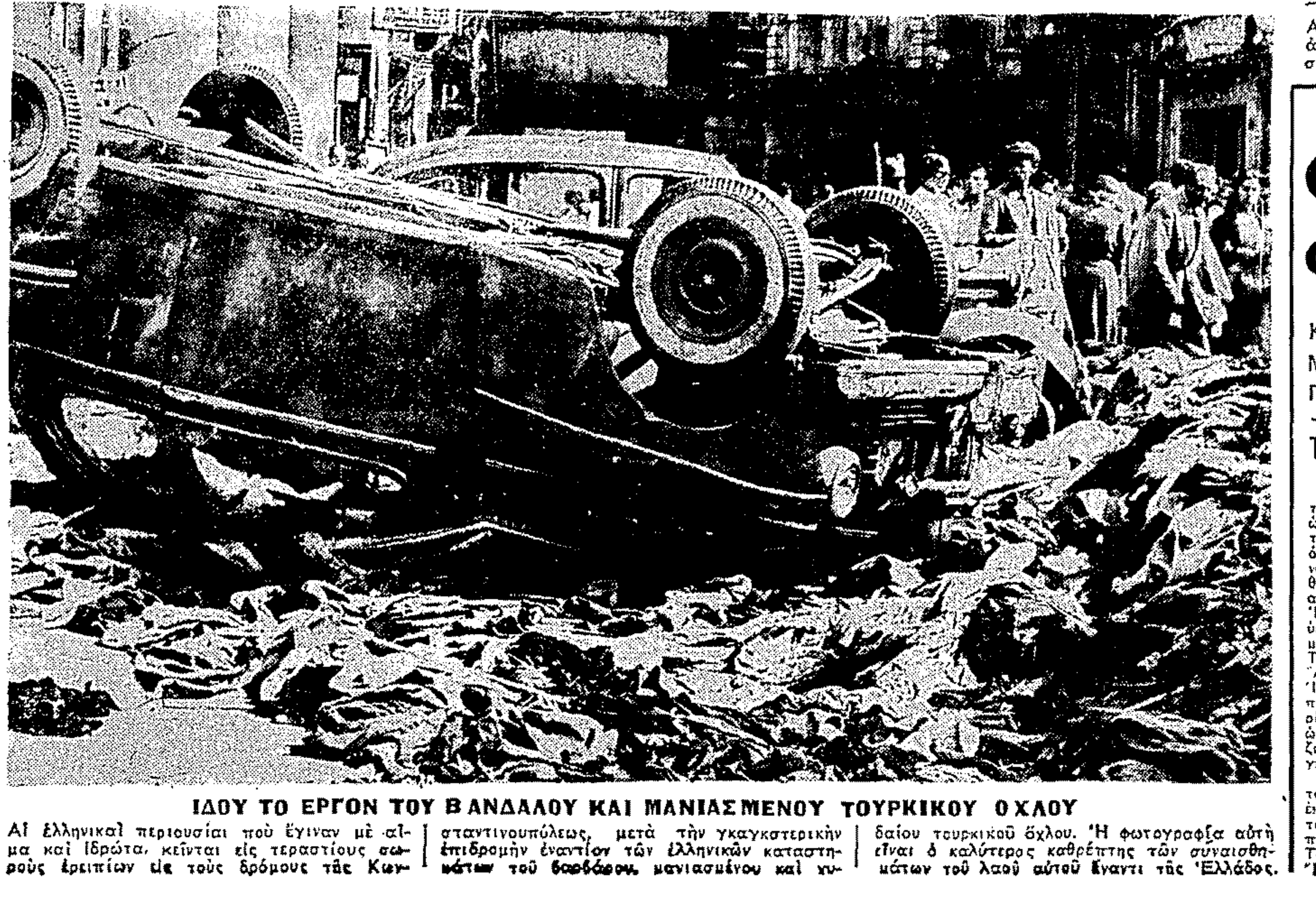

ΙΔΟΥ ΤΟ ΕΡΓΟΝ ΤΟΥ ΒΑΝΔΑΛΟΥ ΚΑΙ ΜΑΝΙΑΣΜΕΝΟΥ ΤΟΥΡΚΙΚΟΥ ΟΧΛΟΥ

Αἱ ἑλληνικαὶ περιουσίαι ποὺ ἔγιναν μὲ αἷμα καὶ ἱδρῶτα, κεῖνται εἰς τεραστίους σωροὺς ἐρειπίων εἰς τοὺς δρόμους τῆς Κωνσταντινουπόλεως, μετὰ τὴν γκαγκστερικὴν ἐπιδρομὴν ἐναντίον τῶν ἑλληνικῶν καταστημάτων τοῦ βαρβάρου, μανιασμένου καὶ χυδαίου τουρκικοῦ ὄχλου. Ἡ φωτογραφία αὐτὴ εἶναι ὁ καλύτερος καθρέπτης τῶν συναισθημάτων τοῦ λαοῦ αὐτοῦ ἔναντι τῆς Ἑλλάδος.

ΕΝΑΣ ΑΜΕΡΙΚΑΝΟΣ ΕΞΥΜΝΕΙ

Η ΒΑΣΙΛΙΣΣΑ ΦΡΕΙΔΕΡΙΚΗ ΕΙΝΑΙ ΕΝΑΣ ΣΠΑΝΙΟΣ ΑΝΘΡΩΠΟΣ ΜΕ ΣΠΑΝΙΑ ΨΥΧΙΚΑ ΧΑΡΙΣΜΑΤΑ

Καὶ ἡ πλέον ἐνδιαφέρουσα γυναίκα τῆς Εὐρώπης

«Ἡ βασίλισσα Φρειδερίκη εἶναι, ἀσφαλῶς, η πιὸ ἐνδιαφέρουσα γυναίκα τῆς Εὐρώπης. Γιατὶ δὲν εἶναι μόνον βασίλισσα, ἀλλὰ ἕνα ἀνθρώπινο πλάσμα γεμᾶτο μεγαλεῖο καὶ μὲ ἀπίθανα ψυχικὰ χαρίσματα...».

Μὲ αὐτὰ τὰ ἐνθουσιώδη λόγια ἤρχισε νὰ μᾶς περιγράφῃ τὶς ἐντυπώσεις του, ἀπὸ τὴν πρόσφατη συνέντευξί του μὲ τὴν βασίλισσά μας, ὁ κ. Ράλφ Μάρτιν, ἐκ τῶν σπουδαιοτέρων συνεργατῶν τοῦ ἐγκυροτάτου ἀμερικανικοῦ περιοδικοῦ «Νιούσγουηκ».

Ὁ Ἀμερικανὸς δημοσιογράφος καὶ ἡ σύζυγός του ἔφθασαν στὴν Ἀθήνα πρὸ δέκα πέντε περίπου ἡμερῶν μὲ ἀποκλειστικὸν σκοπὸν νὰ λάβουν συνέντευξιν ἀπὸ τὴν βασίλισσα Φρειδερίκη.

«Ἤλθαμε στὴν Ἑλλάδα ἀτμοπλοϊκῶς, λέγει ὁ κ. Μάρτιν. Κατὰ τὴν διάρκεια τοῦ ταξιδίου εἶχα τὴν εὐκαιρία νὰ γνωριστῶ μὲ πολλοὺς Ἑλληνοαμερικανοὺς καὶ ἄλλους Ἕλληνας ἐπιβάτας. Οὔτε ἕνας δὲν βρέθηκε νὰ πῇ κάτι ποὺ δὲν ἔδειχνε συμπάθεια γιὰ τὴ βασίλισσα τῆς Ἑλλάδος. Ἀλλὰ καὶ στὴν Ἀθήνα καὶ τὴν ὕπαιθρο, ποὺ εἴχαμε τὴν εὐκαιρία νὰ ἐπισκεφθοῦμε μὲ τὴν σύζυγό μου, ἀκούσαμε τὰ πιὸ θερμὰ λόγια ἀγάπης καὶ θαυμασμοῦ πρὸς τὸ πρόσωπο τῆς βασιλίσσης».

—Βρήκατε δυσκολίες ἕως ὅτου ἐπιτύχετε νὰ γίνετε δεκτοὶ σὲ ἀκρόασι, κ. Μάρτιν;

—Ὑπῆρξαν ὡρισμένες διατυπώσεις ἀλλὰ τὶς εἴχαμε ὑπ' ὄψι μας. Ἡ βασίλισσα Φρειδερίκη μᾶς δέχθηκε στὰ ἀνάκτορα τοῦ Τατοΐου τὴν προπερασμένη Παρασκευὴ στὶς ἐξήμισυ τὸ ἀπόγευμα. Μᾶς κράτησε κοντά της ἐπὶ μία περίπου ὥρα. Καὶ πρέπει νὰ σᾶς ὁμολογήσω ὅτι μᾶς μάγεψε κυριολεκτικά. Εἶναι σὲ ἀπίθανο σημεῖο ἁπλὴ καὶ ἀνεπιτήδευτη. Γεμάτη χάρι, σὲ κάνει ἀπὸ τὴν πρώτη στιγμὴ νὰ νομίζῃς ὅτι εἶσθε φίλοι ἀπὸ χρόνια.

Ὁ Ἀμερικανὸς δημοσιογράφος κ. Μάρτιν, συνεχίζων τὴν περιγραφὴν τῶν ἐντυπώσεων ἀπὸ τὴν συνέντευξιν ποὺ τοῦ παρεχώρησε ἡ βασίλισσα Φρειδερίκη, λέγει ὅτι ἡ Ὑψηλοτάτη δέχθηκε αὐτὸν καὶ τὴν σύζυγόν του, σὲ μιὰ ἁπλὰ ἐπιπλωμένη αἴθουσα τῶν ἀνακτόρων. «Ἡ μόνη ἐπίπλω-

ΣΥΝΕΧΕΙΑ ΕΙΣ ΤΗΝ 15ην ΣΕΛΙΔΑ

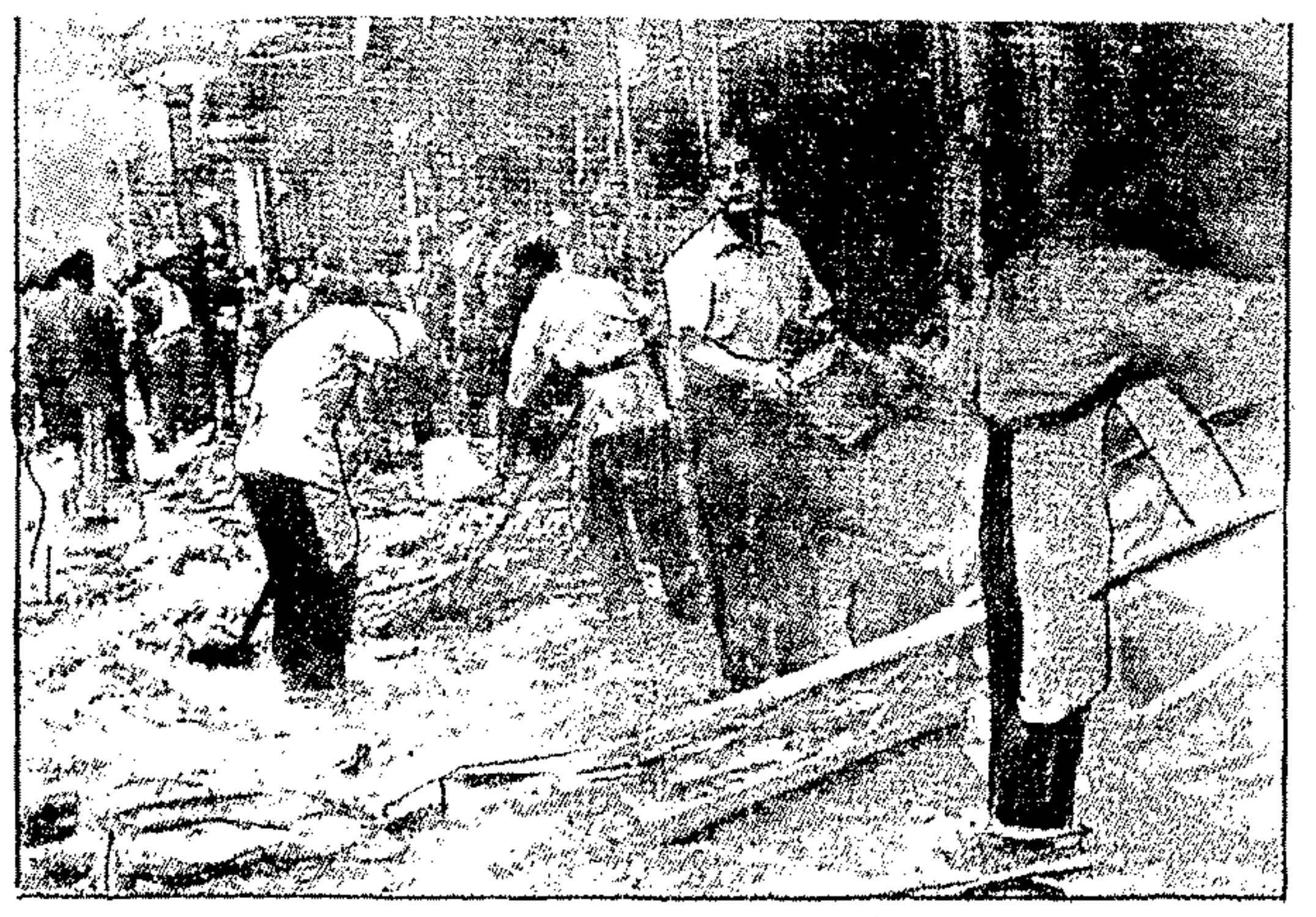

Αὐτὴν τὴν τραγικὴν εἰκόνα παρουσιάζουν οἱ δρόμοι τῆς Πόλης, ἐκεῖ ὅπου ἀνθοῦσαν πρὶν ἀπὸ τὴν ἀγρίαν ἐπίθεσιν τὰ ἑλληνικὰ καταστήματα. Τὰ ρολλὰ ἔχουν παραβιασθῆ μὲ λοστοὺς καὶ τσεκούρια, τὰ ἐμπορεύματα ἔχουν λεηλατηθῆ καὶ τὰ συντρίμμια γεμίζουν τὴν γῆ.

ΓΡΑΜΜΑΤΑ ΑΠΟ ΤΟ ΛΟΝΔΙΝΟΝ

Οἱ Ἰταλοὶ λόγῳ γοητείας ἀνεπιθύμητοι ἐν Ἀγγλίᾳ

ΚΑΘΙΕΡΟΥΤΑΙ Η ΕΒΔΟΜΑΣ ΤΩΝ ΠΕΝΤΕ ΗΜΕΡΩΝ. ΗΜΕΡΑΙ ΑΡΓΙΑΣ : ΚΥΡΙΑΚΗ ΚΑΙ ΔΕΥΤΕΡΑ. — ΟΙ ΒΕΛΓΟΙ ΓΑΜΒΡΟΙ ΣΠΕΥΔΟΥΝ ΕΙΣ ΑΓΓΛΙΑΝ ΔΙ' ΑΠΟΚΑΤΑΣΤΑΣΙΝ

Τοῦ συνεργάτου μας κ. Κ. Χατζηαργύρη

ΛΟΝΔΙΝΟΝ, Σεπτέμβριος. — Οἱ Ἰταλοὶ ἔχουν ἕνα συμπαθητικὸ ἐλάττωμα: Δὲν ἠμποροῦν, ὡς γνωστόν, νὰ ἀντισταθοῦν εἰς τὰ θέλγητρα τοῦ ὡραίου φύλου. Εἶναι πρόθυμοι νὰ τὶς ἐρωτευθοῦν ὅλες. Τὸ ἀποτέλεσμα αὐτῆς τῆς ἀδυναμίας : Εἶναι —αὐτὸ μεταξύ μας— ἕνας ἀπὸ τοὺς σπουδαιότερους λόγους διὰ τοὺς ὁποίους οἱ Ἄγγλοι ἀνθρακωρύχοι δὲν δέχονται νὰ γίνουν δικτοί, πρὸς συμπλήρωσιν τῶν κενῶν εἰς ἀνθρώπινον ὑλικόν, ἀνθρακωρύχοι ἀπὸ τὴν Ἰταλίαν. Μερικὲς χιλιάδες Ἰταλῶν εἶχαν ἔλθει κατ' αὐτὸν τὸν τρόπον πρὸ ὀλίγων ἐτῶν. Αἱ συνέπειαι ὑπῆρξαν καταστροφικαί. Ἡ κάθε «μικρή» ἤθελε νὰ βγῇ μὲ Ἰταλόν. Ὑπῆρχαν μερικὲς ποὺ ἐδήλωναν ὑψηλοφώνως καὶ εἰς ἐπήκοον ὅλων ὅτι δὲν θὰ ἐδέχοντο ποτὲ πλέον νὰ βγοῦν μὲ Ἄγγλον. Ὁλόκληρος ψυχρὸς πόλεμος ἐξέσπασε κατ' αὐτὸν τὸν τρόπον. Τὸ ὅπλον τῶν Ἄγγλων ἦτο εἰς. «Ὅποια βγῇ μὲ Ἰταλόν, δὲν ξαναβλέπει Ἄγγλον καβαλλιέρο. Εἶναι ταμποῦ». Ἐπειδὴ οἱ Ἰταλοὶ ἦσαν σχετικῶς λίγοι, ἡ ἀπειλὴ αὐτὴ ὑπῆρξεν ἀποτελεσματική, καὶ εἰς τὸ τέλος δὲν εὑρίσκετο κοπέλλα ποὺ νὰ δεχθῇ Ἰταλὸν ἐργάτην ὡς καβαλλιέρον. (Οἱ ἀπομένοντες Ἰταλοὶ γυρίζουν τώρα εἰς τὴν Ἰταλίαν διὰ νὰ πάρουν ἐκεῖ γυναῖκα).

— Τὰ χάνει κανεὶς μὲ τὴν ταχύτητα τῆς μεταβολῆς τῶν βιωτικῶν συνθηκῶν. Ἡ τελευταία ἐκδήλωσις, ἐδῶ εἰς τὴν Ἀγγλίαν, θὰ εἶναι, κατὰ τὰ φαινόμενα, ἡ θέσπισις τῆς ἑβδομάδος τῶν πέντε ἡμερῶν εἰς τὰ καταστήματα τῆς χώρας. Τὸ ἐμποροϋπαλληλικὸ προσωπικὸ ζητεῖ νὰ ἔφαρ... Ἔτσι συζητεῖται τώρα ποία θὰ εἶναι ἡ δευτέρα ἡμέρα ἀναπαύσεως τὴν ἑβδομάδα. Πιθανώτερη ἐμφανίζεται ἡ Δευτέρα, διότι τότε, σύμφωνα μὲ τὶς ὑπάρχουσες στατιστικὲς —ἐπὶ ὅλων τῶν πραγμάτων ὑπάρχουν στατιστικὲς σὲ χῶρες ὅπως ἡ Ἀγγλία— ὁ ἀριθμὸς τῶν ἀγοραστῶν καὶ ἀγοραστριῶν εἶναι ὁ μικρότερος. Πάντως εἰς τοὺς ἄλλους κλάδους τῆς ἐθνικῆς οἰκονομίας ἡ εἰσαγωγὴ τῆς ἑβδομάδος τῶν 40 ὡρῶν εἶναι ἀπίθανος τώρα ὁπότε ὑπάρχει πραγματικὴ ὑπεραπασχόλησις. Ἐὰν ὅμως σημειωθῇ κάμψις εἰς τὴν

ΣΥΝΕΧΕΙΑ ΕΙΣ ΤΗΝ 15ην ΣΕΛΙΔΑ